••• mémoires

Quand on allait au Théâtre À Quatzenheim

C'est dans la ferme de M. et Mme SCHWEYER où se donnaient concerts et bals que le théâtre de Quatzenheim a vu le jour en 1954. Le chef de la Musique Charles MICHEL et le Président de la Chorale (qui comptait 25 membres) Charles KUHN en furent les acteurs essentiels. Mais l'instigateur fut Monsieur BIEBER avec son épouse (institutrice dans les petites classes), instituteur et passionné de théâtre, qui dirigeait aussi la chorale. Il y avait souvent une pièce d'un acte suivie d'une pièce en 3 actes.

Le samedi soir, pour les habitants du village se donnait la « General Probe » et le dimanche après midi la représentation était suivie d'un bal. L'entrée était payante mais le succès était toujours au rendez vous avec 250 personnes présentes !

Les pièces étaient la plupart drôles et distrayantes comme « s'wiwele im vacances » où l'épouse partie en vacances laissait son mari aux prises avec les difficultés quotidiennes (pas tristes !) de la maison.

Ou bien le genre vaudeville où de charmantes demoiselles rusaient pour convoler avec l'élu de leur cœur et non pas celui imposé par les parents comme la pièce « D'Maistub », véritable petite opérette écrite par M. STOSSKOPF jouée en 1956 . Ou encore des duos comme « De Hans un's Gretel ».

C'est M. BIEBER qui accompagnait souvent les pièces chantées au piano. En effet certaines pièces comportaient de nombreuses chansons et la chorale de Quatzenheim y jouait un grand rôle. Et le trac était bien présent « ich hàb hàrtz Klopfle… » dira Mme REYSS une ancienne « actrice » . La troupe comptait une quinzaine de membres et dans la salle de danse, seul un poêle ronflait doucement pour réchauffer la salle !

Monsieur et Madame KERN rapportent 1956 fut l'année la plus difficile où le froid fut si intense que le petit poêle n'arrivait pas à suivre. Une maquilleuse professionnelle (qui venait de Strasbourg) métamorphosait chaque acteur avant les représentations. Les costumes étaient souvent alsaciens, empruntés à des anciens du village, souvent des robes magnifiquement brodées comme le souligne Mme FREYSZ.

Une pièce de théâtre était également organisée pour les écoles qui donnaient leur représentation en juin sous la direction de M. BIEBER.

Responsable de la publication *Sylvain Waserman/* ***Responsable de la rédaction*** *Josette Prim*
Ont contribué à ce numéro *Yves Bailleux, Philippe Freysz, Monique Merkling, Julien Riehl, Chantal Schweyer, Marie-Hélène Schott, Sandra Ness-Marchetti et tous les responsables d'associations qui envoient leur communiqué.*

HOPLA ZWATZNE !

Bulletin communal de Quatzenheim **N°22** Janvier-février 2015

••• le mot du Maire

Mobilisation citoyenne 217 bougies ...

Je voudrais, à tous ceux que je n'ai pas vus lors de la galette de début d'année, souhaiter une excellente année 2015 au nom de toute l'équipe du Conseil Municipal. Puisse cette année 2015 vous apporter santé et bonheur, à vous et vos proches.

Pour notre commune, les projets de l'année 2015 sont importants. Deux d'entre eux vont aboutir : d'une part, la rénovation de notre salle des fêtes, qui est le cœur de vie de notre village et qui abrite tous ces évènements qui illustrent notre énergie associative ; d'autre part, l'inauguration de la salle de judo et de basket à la limite de Quatzenheim et Furdenheim, financée par la Communauté de Communes, qui donnera à l'association du judo et ses 250 membres ainsi qu'aux écoles un magnifique endroit pour pratiquer le sport. De nombreux autres projets sont en gestation, qui veulent chacun apporter leur pierre au « mieux vivre ensemble » à Quatzenheim.

Mais au delà des projets de notre commune, je me dois d'évoquer dans cet édito les attentats tragiques de Paris mais aussi la mobilisation citoyenne qui a suivi. A Quatzenheim, cette mobilisation s'est matérialisée par 217 bougies. 217 bougies qui ont été symboliquement déposées par 217 personnes lors de notre hommage aux victimes des attentats, dimanche 11 janvier. Des bougies, des marches, une présence de 3,5 millions de français dans les rues : autant de façons de dire non au terrorisme, de saluer la mémoire des victimes, de défendre les fondements de notre démocratie, et en premier lieu notre liberté d'expression.

Le 6 janvier, j'animais avec deux autres bénévoles, Dan et Noémie, les TAP (activités organisées par les mairies depuis les nouveaux rythmes scolaires) : une série de sept sessions appelées « le petit reporter » durant lesquelles nos enfants conçoivent et réalisent un petit journal. La semaine suivante, beaucoup de choses avaient changé. Tous les enfants savaient que des journalistes avaient été assassinés pour tuer leur liberté d'expression, et ils ont voulu en parler. Des débats toujours passionnants et difficiles parfois parce que leur regard d'enfant est direct, sans filtre ; nous avons échangé sur la liberté d'expression et ses limites (l'incitation à la haine raciale par exemple, mais pas de limite sur la critique ou la caricature des religions et de ses symboles), sur le fait qu'il faut la défendre avec force, même si l'on n'est pas d'accord avec ce que dit l'autre, ou sur le mot 'amalgame' et sur ce qu'il signifiait.

Et je me suis dit, après ces deux sessions si riches d'échanges et de débats, que nos enfants avaient beaucoup de bon sens, et qu'ils se souviendraient longtemps de Charlie. Nous aussi, nous nous souviendrons longtemps de Charlie et de ce qu'il représente au delà de ce qu'il est. Nous nous souviendrons longtemps que notre démocratie et notre liberté d'expression sont des biens précieux, qu'il nous faut encore savoir défendre.

Très cordialement, Le Maire, Sylvain Waserman

« Tués pour avoir dessiné des petits bonhommes » a-t-on pu lire.
Ce qu'ils disaient, ce qu'ils représentaient ces petits bonhommes était souvent très expressif, et sans détour. Beaucoup d'entre nous aimaient, d'autres n'aimaient pas, d'autres encore ne les connaissaient pas. Mais –presque – tous, nous sommes tristes et révoltés. 1 500 000 présents à Paris, 50 000 à Strasbourg, 217 à Quatzenheim, tous les députés à l'Assemblée Nationale, à l'unisson , non pour tous dire la même chose, mais pour défendre le droit de tous de dire des choses différentes ! Pour rendre hommage aux dix-sept victimes, nous avons épinglé quelques « petits bonhommes » de Charb, Wolinski, Tignous, Cabu, Honoré et tous les autres de Charlie Hebdo dans ce numéro du « Hopla Zwatzne ! ».Vive la Liberté.

Les rédacteurs du bulletin communal.

Salle des Fêtes
Ça roule...

Les travaux de notre salle des fêtes avancent selon le planning défini avec les différents intervenants sur ce chantier. Des modifications sont maintenant apparentes (l'extension du bloc sanitaire, la baie vitrée, la sortie de secours sur le parking ainsi que la rampe d'accès au périscolaire). L'implantation du bloc sanitaire en ossature bois est sur le point de s'achever, trois dômes de désenfumage seront posés sur le toit de la salle dans la foulée. A l'intérieur, les travaux progressent également notamment la création d'une porte entre la zone chaude et froide. La chaudière a été livrée et le lot Electricité va démarrer. Les travaux (bloc sanitaire et grande salle) s'achèveront comme prévu pour le mois de juin, date à laquelle les travaux du périscolaire débuteront. De nombreuses opérations ont été réalisées par les employés communaux.

Le cimetière juif
Un nouveau mur

Le mur arrière du cimetière endommagé va être reconstruit en pierres. En effet, la Fondation du Patrimoine (pour 80 %) ainsi que la Communauté de Communes ont accepté de verser une subvention en reconnaissant la réelle valeur patrimoniale de ce cimetière et permettant ainsi de retrouver ce mur à l'identique. La Commune de Quatzenheim participera aussi à cette reconstruction.

Adapter les trottoirs et les rues
Projets

En décembre, le Conseil Général a présenté à la Communauté de Communes les projets de territoire retenus pour la période des trois ans à venir (2015/16/17). Deux projets, sur les trois présentés par Quatzenheim seront subventionnés. La mise en conformité "handicap" des trottoirs de la rue principale et la piste cyclable, en site propre, reliant Quatzenheim au complexe sportif, judo/basket (projet commun avec Furdenheim).

Une Casa pour le Kochersberg
« Come a Roma »

Acquis le 31 octobre 2014, **« La Casa du Kochersberg »** 31 rue principale nous accueille dans un décor tout neuf ! Si l'Italie s'invite à Quatzenheim avec ses pizzas, ses plats typiques et ses poissons, l'Alsace et ses traditions ne sont pas en reste non plus grâce à Alex le cuisinier. Un plat du jour est proposé chaque midi (sauf le mercredi), et une soirée thématique le 1er jeudi de chaque mois. Des idées ? Nawel Tabet, depuis 19 ans dans la restauration n'en manque pas ! exemple : proposer au Conseil Municipal de redynamiser la place centrale du village avec une terrasse en été pour déguster salades et pizzas ? A étudier…
La Casa du Kochersberg 03.88.69.07.59

ïn s'Grïene gehn.....
Mit Mademoiseille Mamsell

S'elsässische Eck de Mademoiselle Mamsell

D'**Umwelt** –littéralement le monde alentour, est à l'Alsacien ce que l'environnement est au Français. L'écologie, Ekologie en alsacien, évoque invariablement le vert, la couleur. Voilà qui me permet de souligner une fois de plus la richesse de notre dialecte. En effet, si à l'oral le Français ne distingue pas le vert, du ver, du verre ou du vers, l'Alsacien lui saura d'emblée qu'il est question de grïen -la couleur, Wurm, -le ver qui rampe-, Glàs -le verre à boire- et Verse -le vers du poète-.
Chez nous, **ïn s'Grïene gehn** –aller dans le vert- revient à se rendre à la campagne. De même que **ïn de grïen Bettlàd schlofe** –dormir dans le lit vert- équivaut à passer une nuit à la belle étoile. La couleur verte peut aussi évoquer l'effroi : **s'wurd eim grïen un gèl vor de Awe vor Angscht** –la peur vous brouille la vue de vert et de jaune-. Et enfin, si quelque chose doit advenir **wenn's grïen schnéjt** –quand il neigera vert-, cela signifie que cela n'arrivera jamais. Il revient à chacun de nous de préserver notre Umwelt ; alors, **Kopf hoch un wenn de Hàls drecket ïsch** : -haut la tête, même si le cou est sale-… c'est ce que l'on dit chez nous pour affronter une situation délicate dans laquelle on s'est soi-même fourvoyé !

Cathy Bernecker

Retrouvez Cathy Bernecker dans l'émission GsunTheim tous les dimanches à 11 h 30 sur France3 Alsace Et à

VILLAGE NEUF le 21 mars 2015 « LA CHERE MAIN DE GERMAIN » Spectacle évoquant Germain MULLER

STRASBOURG Eglise Saint Thomas le 2 avril 2015 « LES CRIS DU VENT - D'SCHREJ VUM WÎND Concert Lecture autour de LUTHER et CRANACH, au programme des œuvres de BACH et BRUCKNER –

HOERDT le 10 avril 2015 « L'HEURE D'ALSACIEN - ALL DIE SPROCHE » Autour des textes d'André WECKMANN

Cours d'Alsacien
le jeudi soir en 2015

Dominique Fuchs, l'enseignante d'alsacien pour Quatzenheim en 2014 a déménagé dans le Haut Rhin. Une nouvelle session de cours d'alsacien est proposée avec Madame Chantal BORG tous les jeudis de 18 h 30 à 20 h à la Bibliothèque pour poursuivre notre formation, toujours avec convivialité .Si vous souhaitez nous rejoindre , pour vous initier ou vous perfectionner prenez contact !
Josette Prim 06.08.89.36.55 prim2@wanadoo.fr

••• d'jeun's de Quatz

Jérémie, tombé dans le foot tout petit

Un talent… avec un pied gauche !

Le football, Jérémie Ferré est tombé dedans dès ses premiers pas.
D'abord au bord du terrain pour soutenir son père Didier lorsque celui-ci faisait les beaux jours du FC Quatzenheim, puis sur la pelouse et l'école de foot de l'AS Kochersberg, où tous les observateurs allaient rapidement constater un talent au-dessus de la moyenne !

Né en 1998, ce pur gaucher (comme son père déjà !) faisait partie de la génération "dorée" de l'ASK. Très vite remarqué par le Racing Strasbourg, il intègre dès 2010, avec deux de ses copains le centre de formation.
Aujourd'hui, il est le capitaine des U17 Nationaux, et à raison de cinq entraînements hebdomadaires et un match le dimanche, Jérémie jongle avec son emploi du temps.
Car le garçon joue sur deux tableaux : *« Mon objectif est de devenir pro, mais je sais que c'est très difficile, seul un jeune sur cent y parvient. Parallèlement, je suis en première S sport études au Lycée Jean Monnet, j'aimerais faire STAPS puis m'orienter vers le commerce dans le sport, pour assurer mon avenir au cas où ! »*
Je vous le disais, il a la tête sur les épaules !
Il y a quelques années, Jérémie avait été contacté par le club pro du Havre pour intégrer leur centre de formation ; en accord avec ses parents (qui suivent leur fiston de près) il a refusé, ne se sentant pas encore près à vivre seul et loin de ses proches.
Régulièrement sélectionné en équipe d'Alsace, cet arrière gauche a pris beaucoup de maturité. Il aura bientôt un choix à faire, rester au Racing ou tenter sa chance dans un club professionnel. Didier saura le guider et lui faire garder les pieds sur terre !
Jérémie est sur un chemin long et sinueux… mais être sur ce chemin là, c'est déjà très bien !

Philippe Freysz

La Communauté des Communes du Kochersberg et de l'Ackerland a créé un Conseil Communautaire des Jeunes et fait appel à tous les jeunes de 16 à 25 ans !
Tu es le bienvenu !
Renseignements : Mairie de Quatzenheim tél : 03.88.69.02.75 www.quatz.mairie@orange.fr

••• les projets

Pour décorer la Salle des Fêtes

Envoyez votre photo préférée !

Les travaux de la Salle des Fêtes avancent bien. Bientôt, nous pourrons la décorer. Pour cela, nous projetons de faire une galerie de photos de notre village à exposer sur l'un de ses murs. Participez à cette décoration en choisissant parmi vos photos de Quatzenheim celle que vous trouvez la plus belle (campagne, bâtiments, fêtes, portraits, monuments…)
Envoyez votre photo préférée avec vos coordonnées (nom, adresse, téléphone) par mail (www.quatz.mairie@orange.fr) ou bien mieux : déposez la à la mairie. Une dizaine de clichés sera sélectionnée pour figurer en grand à la Salle des Fêtes ! Une façon de passer à la postérité !

21 mars 2015 Graines de Culture à la Bibliothèque

Ou comment Introduire la culture dans la Culture

Le **samedi 21 mars 2015**, la Bibliothèque de Quatzenheim va inaugurer une grainothèque ! Le principe en est simple : vous apportez ou vous prenez un sachet de graines comme vous le feriez avec un livre.
Les semences sont présentées dans des sachets dans un meuble et répertoriées : ainsi chacun peut utiliser autant de plants qu'il le souhaite, manger sain tout l'été, faire sécher quelques graines et restituer son emprunt dès la génération suivante.
Quelques règles sont cependant à respecter. Il est demandé de n'utiliser aucun engrais chimique et de ne déposer dans la grainothèque que des semences matures (plantes et légumes), reproductibles et non hybrides. Cette initiative met à l'honneur plusieurs valeurs : la gratuité, la liberté d'échanger, l'entretien citoyen de la biodiversité ainsi que le partage de conseils. A côté du meuble de graines, des livres de jardinage pour accompagner les plantations et des livres de cuisine pour accommoder les récoltes seront également à votre disposition !

Préparez dés aujourd'hui vos semences à apporter dans Votre Grainothèque de Quatzenheim pour être prêts le 21 mars !

PLU

Ce sera vraisemblablement un PLUi

Une réflexion est en cours au niveau de la Communauté de Communes Kochersberg –Ackerland sur la mise en place d'un PLUi (Plan local d'Urbanisme Intercommunal), projet de territoire plus facile à concrétiser que le PLU (Plan Local d'Urbanisme) car permettant de globaliser les 19 procédures qui devraient être lancées par l'ensemble des communes devant transformer leur POS comme Quatzenheim avant 2017. La réponse définitive interviendra avant le mois de septembre 2015.

Bon Anniversaire !

Cette liste n'est pas exhaustive.
Les anniversaires notés sont pour 70 ans, 75 ans et tous ceux à partir de 80 ans

RICHERT - LOEFFLER	Madeleine	2	1	1940	75 ans
MOOS - ZIMMERMANN	Georgette	13	3	1921	94 ans
SCHWARTZ	Bernard	24	3	1945	70 ans
STALTER KUHN	Anne	30	3	1926	89 ans
NIEFERGOLD	Jean-Marie	1	4	1940	75 ans
GANGLOFF - DZIADECK	Léonie Frieda	7	4	1932	83 ans
MULLER	Roland	15	4	1940	75 ans
REYSS - JUND	Caroline	16	4	1932	83 ans
MUNCH - BASTIAN	Marthe	27	4	1932	83 ans
KUHN - BARTH	Marie Marthe	29	4	1926	89 ans
GEIST - ANTONI	Marie Pia	6	5	1945	70 ans
KOPF	Anne	11	5	1923	92 ans
GEIST	Edouard	21	5	1934	81 ans
FISCHER	Victor	27	5	1934	81 ans

Carnet

Nos condoléances les plus vives à la famille et aux proches de :

Alfred North, né le 13 janvier 1922 à Quatzenheim est décédé dans la nuit de Noël. Il avait grandi dans la ferme familiale avec son frère Michel. Très engagé dans la vie associative locale notamment en tant que Chef de Corps des Sapeurs-pompiers durant plusieurs années, Alfred North a également été très actif au conseil presbytéral et Conseiller Municipal durant 18 ans.

Robert Barth né le 13 juillet 1924 et décédé le 25 janvier à Strasbourg

Bienvenue à

Céleste Victoire RODRIGUES, née le 28 décembre 2014.

Adaptation des logements des séniors

Grâce à la mission « Accompagnement de personnes en perte d'autonomie » du Service Civique, le Conseil Général propose une visite à domicile, gratuite, de quatre personnes, Ambre, Justine, Marie et Benjamin, pour vous informer et vous sensibiliser sur les risques du quotidien au sein de votre foyer. Ils pourront vous renseigner et éventuellement engager la démarche pour obtenir les aides financières pour les travaux nécessaires (salle de bain, accès du logement, siège-monte escalier, etc…)
Conseil Général du Bas-Rhin
Direction de l'Habitat et de l'Aménagement Durable logement@cg67.fr

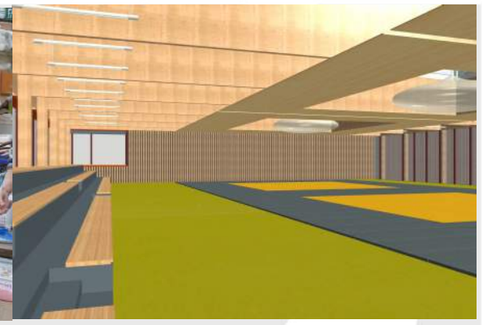

Donner son sang

L'association des donneurs de sang bénévoles du Kochersberg vous informe des prochaines collectes de sang dans votre région
Le jeudi 5 mars et 21 mai 2015 à Furdenheim, Le jeudi 23 juillet et 1 er octobre 2015 à Osthoffen, Le jeudi 10 décembre 2015 à Quatzenheim

Dimanche 3 mai

Marché aux puces

FC Quatz

Le FC Quatzenheim organise son traditionnel marché aux puces le dimanche 3 mai 2015 dans les rues du village. Inscription et renseignements :
M. Robert De Marchi au 03.88.69.12.84. + fichier d'inscription téléchargeable sur www.quatzenheim.fr
Prix : 23€ les 5 mètres (dont 10€ de caution) + 2,50€ le mètre supplémentaire.
L' AS Kochersberg, groupement des clubs de Quatzenheim, Schnersheim, Truchtersheim et Stutzheim recrute tout(e) joueur(se) intéressé(e) par la pratique du football né(e) à partir de 2010 (5 ans révolus).
Renseignements **au 06.48.49.06.48**. ou jlsconception@wanadoo.fr
M. Christmann Jean-Luc.

1er avril

début des inscriptions
Trail du Kochersberg
Samedi 13 juin
Laissez courir votre coeur

Cette année, le Trail du Kochersberg courra le samedi 13 juin sous le signe du cœur. Parce que chacun doit entretenir son cœur pour une meilleure santé, parce que ceux qui ont un cœur malade ont besoin d'être aidés… et pour la bonne cause en 2015 ! Il prêtera ses yeux aux enfants de l'école LOUIS BRAILLE de Strasbourg, présents et accompagnés dans leurs foulées par Gérard Muller, acteur engagé du TDK 2014 et seront de tout cœur avec nous. Mêmes parcours, même ambiance, après-midi et soirée festives, tartes flambées, concert Rock …. vous allez ♥♥♥ !! Renseignements : www.trail-kochersberg.fr
Inscriptions dés avril sur le site

Septembre 2015 La salle de judo

Vivement L'automne.....

Le complexe sportif Judo-Basket à Furdenheim, porté par la Communauté de Communes du Kochersberg voit sa construction bien progresser. D'une surface utile d'environ 2600 m² dédié à la pratique du judo et du basketball, il devrait ainsi être livré aux associations à l'automne 2015. Les sportifs de notre territoire devront donc encore faire preuve d'un peu de patience mais peuvent en avant-première, découvrir un aperçu de l'intérieur du bâtiment.
Suite aux nombreux sports pratiqués et aux nouveaux rythmes solaires, les cours ont été réduits. Mais dans les nouveaux locaux qui s'annoncent : tout va changer, c'est sûr !

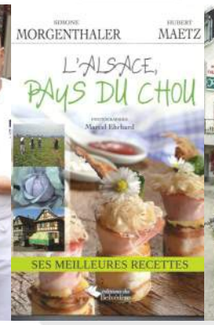

14 février 2015 De 15 h à 17 h à la bibliothèque

Début d'une année gourmande

C'est sous **le signe de la gourmandise que le réseau KO'libris a placé l'année 2015**. La bibliothèque de Quatzenheim inaugurera ce cycle par une conférence de Simone Morgenthaler à l'occasion de la sortie de son livre écrit avec Hubert Maetz « L'Alsace pays du chou » qu'elle présentera et dédicacera. La ferme Vierling apportera différentes variétés de choux de sa production et le cocktail sera concocté par les bénévoles de la bibliothèque avec des recettes de choux issues du livre présenté : des surprises gastronomiques à la clé !
Le 11 avril, les enfants pourront participer à un Grand Jeu de l'Oie gourmand dans la petite maison Bleue. Préparez vos papilles !

11 mars 2015 30 ans d'Hirondelles...

Et toujours le printemps

Lors de leur Assemblée Générale du 11 mars 2015 à la Casa du Kochersberg, « les Hirondelles » fêteront leurs 30 ans d'existence ! Quatre Présidences se sont succédées depuis 1985 : Madame Mullenbach, Mme Koehler, Monsieur Reyss et actuellement Yolande Reyss. De nombreuses sorties au rythme de 2 par an (une sortie d'une journée et une d'une demi-journée) ont eu lieu chaque année depuis la création de l'association. Qu'elles soient culturelles, musicales ou gastronomiques, elles se déroulent toujours dans la bonne humeur et dans la convivialité. Chaque deuxième mercredi du mois, « Kaffeekranz un s'leed ! ». Le 11 mars sera l'occasion de se rappeler de tous ces souvenirs à l'occasion d'un repas qui réunira l'ensemble des adhérents. Ils pourront y découvrir une exposition de photos et un petit film.

Avril 2015 Fêtes de Pâques

avec la Paroisse Protestante

Samedi de Pâques 4 avril 2015 : veillée aux flambeaux dans la campagne de Quatzenheim (chants et lectures de textes autour d'un feu , textes méditatifs)
RV à 19h devant la salle paroissiale puis moment convivial autour d'une boisson et de gâteaux !
Dimanche 12 avril 2015 de 10h à 12h : L'école du dimanche organise sa traditionnelle chasse aux oeufs pour les enfants.
Dimanche 10 mai 2015 : à 10h confirmations à l église de Quatzenheim
Renseignements au 06.83.56.11.69

Salle paroissiale

La salle paroissiale est louée aux associations du village pour des réunions d'un maximum de 40 personnes au tarif actuel de 20 euros. Elle ne peut accueillir des manifestations privées (fêtes de famille, réunions amicales, etc…)
Renseignez vous à la Mairie pour d'autres lieux loués par d'autres associations.

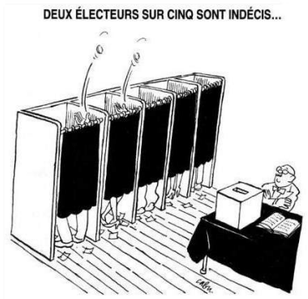

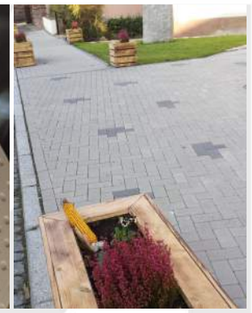

Elections Départementales

les 22 et 29 mars prochain, vous allez élire deux conseillers départementaux

L'assemblée qui dirige le département a pris le nom de Conseil Départemental en remplacement de la précédente appellation de Conseil Général. Ces élections se dérouleront au scrutin majoritaire binominal à deux tours. Chaque circonscription électorale élira deux conseillers départementaux, ce binôme sera obligatoirement composé d'un homme et d'une femme. La circonscription électorale des élections départementales reste le canton. Néanmoins, la carte des cantons a été redessinée (le nombre de canton a été divisé par deux).
Les compétences du Département sont importantes et concernent principalement : les politiques d'aide et de cohésion sociales (protection de l'enfance, personnes handicapées, personnes âgées, l'éducation - gestion des collèges-, aménagement du territoire (équipement rural, remembrement, gestion de l'eau et de la voirie…), la culture (musées, bibliothèques, protection du patrimoine) les aides directes ou indirectes au développement économique).

Participez au vote!

Les 22 et 29 mars 2015 à la Mairie de Quatzenheim de 8 h à 18 h

Alarmes Incendie

Avant le 10 mars 2015

Vous devez installer **au moins un détecteur de fumée** chez vous et dans vos résidences secondaires avant le **10 mars 2015**.
Le détecteur autonome avertisseur de fumée doit être conforme à la norme NF-EN 14 604 et muni du marquage CE. Vous devez **prévenir votre assureur** avec lequel vous avez conclu un contrat d'assurance habitation de cette nouvelle installation.
Vous devez **veiller au bon entretien** et au bon fonctionnement de tous les détecteurs de fumée que vous avez installés.
Pour tous conseils sur le positionnement du détecteur de fumée, vous pouvez contacter le chef de section de l'Ackerland :
Adjudant Denis BARON tel : 06 30 01 56 76 mail : denis.baron@live.fr

Civisme canin

Respect aux morts !

Systématiquement, nous retrouvons chaque semaine des déjections canines au même endroit sur la petite pelouse entourant notre monument aux morts.
L'endroit est petit, à découvert, il faut vraiment le cibler : acte volontaire de chiens rebelles ? Non !!! Plutôt inattention de leurs maîtres ! Parce que nous préférons la prévention à la répression (l'amende possible est de 35 euros, 122 euros dans certaines villes !), merci aux personnes concernées de ramasser comme il se doit les déjections de leurs chiens.

Des libellules aussi pour notre village…

Comme de nombreuses communes du Kochersberg déjà engagées, Quatzenheim a souhaité officialiser sa démarche de réduction de l'utilisation des pesticides au sein de la commune en signant une charte d'entretien et de gestion des espaces communaux pour contribuer à la préservation de la qualité de l'eau souterraine importante pour l'alimentation en eau potable. Depuis 4 ans déjà, l'utilisation des produits phytosanitaires a fortement été réduite dans notre commune, aussi bien par les ouvriers communaux que les habitants.
La Région Alsace et l'Agence de l'eau Rhin-Meuse récompensent tous les 2 ans les communes qui se sont engagées en signant cette charte de « démarche zéro pesticide » en leur attribuant des panneaux d'entrée de village qui portent une, deux ou trois libellules en fonction du niveau d'engagement de la commune.
Ainsi l'entrée de notre village devrait afficher en 2017 la présence de libellules … qui sont déjà bien présentes dans la mare en contrebas du Storische Eck !

Storische Eck Samedi 18 avril À 9 h

Journée Environnement des bénévoles et pique nique !

Et à 15 h

Le TROC VERT traditionnel

Le samedi 18 avril sera **LA journée de l'environnement du développement durable** de notre village. Comme chaque année, nous nous retrouverons au Storische Eck (le coin Cigogne vers Dossenheim) pour débroussailler, planter, construire et améliorer dignement cet espace Nature, pour notre première grande récolte du miel de nos deux ruches.
Les bénévoles de l'équipe de la Bibliothèque organiseront cette année un espace pique nique sous tente avec café, gâteaux et barbecue. Pour parfaire cette journée, **le Troc Vert, organisé par Marie-Hélène** se déroulera à 15 h **exceptionnellement sur ce même lieu**, sous tente et où chacun pourra apporter et échanger graines, plantes, pousses, fleurs et légumes.
Contactez **quatz.mairie@orange.fr 03.88.69.02.75**
https://www.facebook.com/pages/Quatz-et-Son-troc-vert-aux-plantes-TROpCool/
Un moyen aussi d'accueillir sur ce lieu les amoureux des plantes des villages alentours et les habitants qui ne l'auraient pas encore découvert.

Encombrants

Dernière collecte le 2 juin

En 2014, la Communauté de Communes a noté une véritable diminution des tonnages (moins de 3,5 tonnes collectées dans l'année). **C'est pourquoi, une seule et dernière collecte sera proposée en 2015 (le 1er juin à Furdenheim et Handschuheim et le 2 juin à Quatzenheim et Hurtigheim). Ce service sera ensuite arrêté.**
A noter que, si les usagers sont dans l'impossibilité de transporter leurs encombrants à la déchetterie, ils peuvent faire appel aux sites de dons en ligne (www.recup.net, www.donnons.org, etc.), à Emmaüs, à leurs voisins .

Merci pour les Fermes de Noel !

Merci encore aux bénévoles des Fermes de Noël et aux associations pour cette magnifique soirée des Fermes de Noël. Le village, transformé avec ses sapins verts, ses sapins en bois blanc, ses décorations et ses illuminations, était magique ! Le succès se confirme pour cette manifestation importante aux yeux de tous : les photophores des fenêtres rendaient encore plus authentique ce rendez-vous attendu de tous. Merci aux 65 exposants de plus en plus fidèles et nombreux, qui nous offrent leur diversité créative, le tout dans la bonne humeur. Ce moment qui rassemble tout le village entame les festivités de fin d'année. Quelle excitation, le matin, quand les enfants présents au conte de Noël, à la bibliothèque ont entendu la joyeuse préparation des cabanes !
Et lorsque tout est fini, que les moutons, le bœuf, l'âne et les poules plongent enfin dans une douce torpeur, longtemps encore dans la nuit les arômes de feux de bois, d' épices et de soupes serpentent encore au creux des ruelles. Pour les moments « avant » avec tous les bénévoles et pour les moments « après », merci aussi….

Les « Maire et Mère Noël »

Chaque année, les 80 anciens de plus de 70 ans de notre village reçoivent de la part de tous les habitants un cadeau de fin d'année.
C'est Mère et Maire Noël (Monique l'adjointe et Sylvain le maire) qui durant une journée et demie font leur tournée pour amener les cadeaux à domicile. Ils partagent bien souvent un café ou quelques Bredeles (et aussi parfois un verre de vin à l'heure de l'apéro, avouons-le !). Pour les nouveaux bénéficiaires, cette tradition nécessite un accompagnement psychologique particulier : recevoir le colis pour la première fois est un véritable choc pour certains. Nous tentons alors de les rassurer : c'est le premier d'une longue série ! Ces visites sont aussi l'occasion d'échanges et d'identification parfois des quelques personnes âgées isolées, peu entourées, qui devront, en cas de canicule par exemple, faire l'objet d'une attention plus particulière. Heureusement, ces cas sont bien rares. L'environnement familial est très souvent là pour accompagner les anciens dans leur avancée en âge. C'est aussi cela la vie dans un village : une proximité avec la famille ou les amis, qui nous différencie des banlieues plus anonymes où une personne seule bascule plus vite dans l'isolement. Parfois la santé vacille. Parfois les heures sont longues. Parfois aussi, on croise l'infirmière ou le médecin. Mais de toutes nos visites, ce que nous retenons, c'est la chaleur avec laquelle on nous accueille toujours, et la gentillesse avec laquelle on nous ouvre toujours la porte…

Monique et Sylvain